

NOTIZIARIO TIBURTINO

A cura del **Villaggio D. Bosco** di TIVOLI

Suppl. a *Casanostra*

Autorizzazione del Tribunale di Roma
N. 6937 del 4 giugno 1959

ANNO 1° N° 3

Direttore responsabile
D. NELLO DEL RASO

Ottobre 1965



Per quanto riguarda la chiusura domenicale degli alimentari il silenzio su tutta la linea.

Caro Direttore,

Con le tre domande contenute nel Notiziario Tiburtino di settembre, penso si sia desiderato dare l'avvio ad una serena ed utile esposizione di punti di vista, su argomenti che interessano la vita pubblica cittadina, aprendo, possi-

carezza amministrativa, causata dalla mancanza di un gruppo dirigente composto di elementi: omogenei politicamente, capaci, disinteressati e che dispongono di tutto il tempo indispensabile per poter, consapevolmente, amministrare la cosa pubblica.

Non escludo neanche la responsabilità dell'attuale sistema elettorale «proporzionale» che, teoricamente giusto, in pratica genera quasi tutte

DICHIARAZIONE

Siamo veramente spiacenti che il numero 2 del «Notiziario» abbia sollevato qualche polemichetta, specialmente per quanto riguarda l'acqua di «Ronci».

Ci informano che il flusso dell'acqua è definitivo. Occorre sistemare l'impianto di distribuzione, che è in discussione con la Ditta appaltatrice.

Tutto questo apprendiamo da fonti private. Per quanto riguarda il finanziamento si è trattato di una battuta scherzosa, del resto subito rettificata, che ogni persona di spirito comprende a volo.

Ripetiamo che il «Notiziario» vuol essere un canale di informazione per quanti amano Tivoli.

E' una tribuna gratuita messa a disposizione di tutti, autorità e privati per domandare e per rispondere.

Gli unici problemi che ignorerà per sua natura saranno quelli politici.

LA DIREZIONE

LA FOTO DEL MESE



FOTO "VICE"

ESAGONALE di musica leggera COMUNICATO

Le «Selezioni locali» per il I Esagonale di musica leggera, che avrebbero dovuto aver luogo in Tivoli Castelmadrada, Guidonia, Palombara, Subiaco e Vicoavaro, sono soppresse.

La manifestazione avrà luogo nel mese di novembre, in unica selezione finale, in Tivoli - Teatro Italia.

Tutti gli iscritti delle sopraccitate località sono convocati in Tivoli per domenica 24 ottobre 1965 alle ore 9, presso il Teatro Italia, per la prova generale.

Anche la formazione della Giuria subirà delle modifiche che saranno comunicate prima della manifestazione.

Il Presidente dell'Enal

ACQUE ALBULE

In risposta ad una delle tre domande da noi poste nel numero precedente, riceviamo e pubblichiamo una chiara e serena esposizione del per. ind. Nino Scipioni.

"INCHINATA"

bilmente, un dialogo costruttivo fra noi Tiburtini.

Malgrado un certo scetticismo, frutto di passate esperienze, plaudo alle buone intenzioni dell'iniziativa ed espongo, molto in breve, una mia risposta ad... una «piaga», cui me danno motivo i dieci anni circa di attività da me dedicate.

Debbo precisare subito che il problema, oltre che tecnico è politico, in quanto, prima di studiare qualsiasi soluzione, sarà necessario che l'Organo cittadino deliberante scelga su quale binario intende politicamente avviare la soluzione.

E questa è, ovviamente, una pregiudiziale valida pure per altri problemi di vita cittadina.

Noi Tiburtini siamo travagliati, ormai da vari anni, da una persistente

amministrazioni già paralizzate sul nascere, che, per tenersi in piedi, alla meno peggio, debbono vivere di compromessi.

In tali condizioni, ovviamente, viene a mancare la serenità e la possibilità di concludere qualsiasi serio ed impegnativo, quale, ad esempio, quello delle Albuli.

Per quanto concerne le nostre Acque, è certissimo che esse avrebbero tutti i numeri per assurgere in primissimo piano, nel campo termale nazionale ed internazionale, dando a Tivoli benefici tali che forse oggi non siano neppure in grado di prevedere.

Gli elementi positivi determinanti sono tre: abbondanza delle acque, bontà di esse nelle più varie terapie, vicinanza di Roma con i suoi due milioni. Continua a pag. 2

continuazione da pagina 1

ni e mezzo di clienti potenziali.

Ma ormai gli impianti esistenti, a parte le pittoresche piscine, incorniciano nel verde di alberi secolari. dovrebbero essere ricostruiti ex novo; non essendo più possibile alcuna loro decorosa e funzionale utilizzazione, e data l'incidenza annuale della manutenzione, assolutamente antieconomica.

Quindi riterrei dover trasferire, con opportuna gradualità, tutto su nuove aree, della vastità di varie decine di ettari con ampie zone verdi di riposante silenzio e per autoparcheggi.

Tale spostamento potrebbe avvenire o verso sorgenti, oppure dal lato opposto, verso il fiume. Ognuna delle due soluzioni avrebbe elementi a favore e contro, da valutare e studiare molto bene preliminarmente.

Domani realizzato il trasferimento, il Comune potrebbe disporre di aree edificabili, necessarie agli sviluppi della nuova città termale, derivate dallo smantellamento degli attuali impianti unite al terreno comunale confinante, per una superficie complessiva di 130-140 mila metri quadrati, il cui valore sarebbe dell'ordine di numeri a 9 zeri.

Considerato tutto questo, se un ente pubblico, società o chicchessia desidero sicure garanzie di poter costruire nuovi impianti, secondo un preciso, meditato, grandioso programma, utilizzando tutte le possibili risorse dell'immensa massa d'acqua disponibile, Tivoli realizzerebbe un ottimo affare anche cedendo la concessione a titolo gratuito, cioè senza pagamento di alcun canone diretto.

I benefici verrebbero indirettamente e certissimamente, e sarebbero immensi: attraverso dazi, imposte e tasse, l'occupazione di professionisti, impiegati e maestranze in misura notevolmente superiore all'attuale, nonché attraverso la realizzazione e l'attività delle numerose attrezzature complementari, che certo sorgerebbero all'intorno delle nuove grandi Terme.

Ma all'origine di tutto stanno, l'armonia e la funzionalità amministrativa di palazzo S. Bernardino.

GIOVANNI SCIPIONI

ROTARY CLUB

PREMIAZIONE DI STUDENTI TIBURTINI

Il Rotary Club di Tivoli, vivamente desideroso di aiutare qualche studente, che dimostri notevoli doti d'intelligenza e di applicazione e che appartenga a famiglia di modeste condizioni economiche, ha istituito una borsa di studio quinquennale da assegnarsi ogni anno ad un licenziato dalla scuola media di Tivoli, che intenda iscriversi a una scuola media superiore.

Il godimento della borsa è subordinato al conseguimento della promozione a Giugno con la media minima di 7/10, derivante da una votazione in cui non figurino più di un sei e al permanere delle difficoltà economiche in famiglia.

Ha vinto la borsa di studio in palio la studentessa Daniela Falcioni che, negli esami di licenza media, ha riportato la media di 8/10.

Il Consiglio Direttivo ha deciso di premiare l'alunna Loretta Mecocci, promossa al 3° anno dell'Istituto Magistrale, con una media superiore agli 8/10.

Il Club, nel desiderio di additare alla gioventù studiosa di Tivoli i più meritevoli, ha premiato, con medaglia e diploma i seguenti studenti:

- 1) Maturità Classica - Luigi del Caldo - media di 8.32/10;
- 2) Maturità Scientifica - Giuseppe Iasenza - media di 7.50/10;

3) Abilitazione Tecnica Commerciale - Roberto De Dominicis - media di 7.33/10;

4) Abilitazione Tecnica Industriale - Pietro Angelis - media di 7.32/10;

5) Abilitazione Magistrale - Maria Angela Fantini - media di 7.60/10.

Hanno presenziato alla cerimonia, quali invitati d'onore: il prof. Carrarini, Sindaco di Tivoli, il prof. Boratto, assessore alla Pubblica Istruzione, il dott. Palma, rappresentante il Provveditore agli Studi, i quali si sono congratulati con i promossi.

I premi sono stati conferiti dal dott. Giovanni Conversi, Presidente di turno del Rotary Club.

ATTIVITA' DEL CLUB

Il 10 ottobre saranno graditi ospiti del Rotary Club i Rotariani di Gubbio.

Il 21 ottobre una delegazione tiburtina sarà a Maidanbead (Ing.) per un incontro con i soci di quel Club e con quelli di S. Cloud (Fr.).

NUOVO SOCIO

La grande famiglia del Rotary si è accresciuta di un nuovo membro: l'ing. Lelio Valeriani, Procuratore della Soc. S.C.A.C., che ricoprirà nel Club la categoria « Industria Manufatti Cementi ».

E' stato presentato dal Socio Enrico Ciacci.

Vivissimi auguri di buon lavoro!

IL TELEFONO

I PREFISSI PER TELEFONARE FUORI TIVOLI

- | | |
|------|---|
| 06 | Roma - Albano, Anzio, Bracciano, Campagnano, Colferro, Frascati, Ladispoli, Monterotondo, Palestrina, Pomezia e Velletri. |
| 0575 | Arezzo - Bibbiena, Camucia, Laterina, Montesansavino, Pieve, S. Stefano, Pioppi, S. Sepolcro. |
| 0562 | Chianciano - Chiusi, Montepulciano, S. Casciano B. |
| 0766 | Civitavecchia - Tarquinia, Tolfa, S. Marinella, S. Severa. |
| 0571 | Empoli - Castelfiorentino, S. Miniato. |
| 055 | Firenze - Borgo S. Lorenzo, Covigliano, Greve, Marradi, Pontassieve, Saltino, S. Casciano Val di Pesa, S. Giovanni Valdarno, Signa. |
| 0592 | Follonica |
| 0775 | Frosinone - Alatri, Anagni, Cecano, Ceprano, Fiuggi |
| 0594 | Grosseto - Arcidosso, Castiglion della Pescaia, Orbetello, Piti-gliano. |
| 0586 | Livorno - Cecina, Rosignano, Solvay, Castiglioncello. |
| 0583 | Lucca - Altopascio, Bagni di Lucca, Barga, Castelnuovo Garfagnana, Piazza al Serchio. |
| 0585 | Massa Carrara - Fivizzano. |
| 0572 | Montecatini - Pescia. |
| 0765 | Poggio Mirteto. |
| 0763 | Orvieto - Acquapendente. |
| 050 | Pisa - Cascina S. Lucia, Colle Salvetti, S. Giuliano Terme. |
| 0573 | Pistola - Lamporecchio, S. Marcello Pistoiese, Taviano. |
| 0591 | Piombino - Portoferraio. |
| 0587 | Pontedera. |
| 0574 | Prato - Vaiano, |
| 0561 | Siena - Abbadia S. Salvatore, Asciano, Buonconvento, Chiusdino, Colle Val d'Elsa, Radda, in Chianti, Sinalunga. |
| 0774 | Tivoli - Arsoli, Ciciliano, Palombara Sabina, Subiaco. |
| 0584 | Viareggio - Pietrasanta. |
| 0761 | Viterbo - Bagnoregio, Civitacastellana, Montefiascone, Ronciglione, Tuscania, Vetralla. |
| 0588 | Volterra. |
| 0773 | Latina - Priverno, Terracina, Sabaudia. |

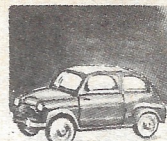

L'ANGOLO

DELL'AUTOMOBILISTA

PRESENTAZIONE

Chiamati a collaborare alla redazione del « Notiziario Tiburtino », abbiamo aderito volentieri alle felici iniziative di Don Nello, certi che la diffusione di notizie, rilievi fatti e consigli, riguardanti la motorizzazione porterà ad una più fattiva intesa fra tutti gli interessati a questo particolare e difficile settore della Comunità Cittadina.

Scopo di questo servizio è principalmente quello di portare a conoscenza degli automobilisti tutte quelle scadenze fiscali (fin troppe) riguardanti le tasse di circolazione, il bollo delle patenti, la scadenza delle tasse, la revisione degli autoveicoli ecc. che, se non rispettate, fanno incorrere gli incauti in salate contravvenzioni.

La rubrica però è aperta anche per tutti quei problemi e quesiti che interessano il settore ed ai quali cercheremo di dare di volta in volta risposte esaurienti.

Chiediamo perciò ai tanti automobilisti di Tivoli di scriverci e sottoporci tutti i problemi che li riguardano.

Apriamo intanto la discussione su un problema quanto mai attuale:

IL TRAFFICO CITTADINO

Come è noto, una Commissione di Studio, costituita in seno all'Automobile Club di Tivoli, si è posta la risoluzione del non facile problema iniziando una indagine statistica che ha dato sorprendenti risultati. Infatti il volume del traffico, rilevato per 6 giorni e per 16 ore giornaliere, è stato... sconcertante!

Ben 8670 autoveicoli gravitano nell'angusta area di Piazza S. Croce dirigendosi verso il centro della città, mentre arrivano a 4900 veicoli che si intersecano continuamente al Largo Cesare Battisti. E questi sono i primi dati! Comunque, mentre prosegue tuttora l'elaborazione completa dei dati fin qui raccolti, ci riserviamo; sul prossimo notiziario di pubblicare, oltre all'analisi cui sarà pervenuta la Commissione di Studio, anche alcuni suggerimenti e proposte sulle quali chiediamo la collaborazione dei lettori del « Notiziario Tiburtino ».

SCADENZE DEL MESE DI OTTOBRE

Tassa di circolazione: scade il 31 ottobre p.v.

Il pagamento della tassa può essere fatto presso la Collettorìa dell'ACI dal 27 ottobre al 10 novembre, termine ultimo per poter circolare con il bollo di Ottobre.

Revisione autoveicoli: scade il termine il 31 ottobre p.v.

Scade il termine per la normale revisione annuale per tutti gli automezzi in servizio pubblico e quelli in servizio da rimessa.

ALLA CASCATA

*Cascata bella, quanti eri furiosa!
l'acqua caschenno faceva mille perle.
Crea n'arcubalino giallo e rosa;
e quelle gocce rosse e miccarelle
faceanu 'n vilu candidu da spusa
arecamatu con millio' de stelle!
mo lu progresso t'ha seccata tutta.
Non ci hai più l'aria de 'na leonessa
co la criniera al vento! Mo si brutta
senza calore e luce! 'nsi la stessal!
Mentre che canti te' la voce stanca:
Addio, Addio, bella regina bianca.*

PIERLEONI PLAUZIO

ALL'ANONIMA DI CASTROVETERE

Grazie per la gentile offerta. Non possiamo pubblicare la tua poesia. Devi essere molto più conciso e usare la lima più che puoi. I pensieri sono nobili, ma la forma lascia un po' a desiderare.

F. I. G. C.

FEDERAZIONE ITALIANA GIOCO CALCIO

CALENDARIO DEL CAMPIONATO DI II CATEGORIA

GIRONE C I GIORNATA

Ostiense-Forestale
Tivoli-S. Lorenzo
Valcorso-Adriatica
Passo Corese-Achillea
Lib. Campidoglio-Estempoli
Ina Casa-Pro Tivoli
Lib. Centocelle-Centrale Latte
Torpignattara-Volsinio

II GIORNATA

Forestale-Torpignattara
S. Lorenzo-Ostiense
Adriatica-Tivoli
Achillea-Valcorso
Estempoli-Passo Corese
Pro Tivoli-Lib. Campidoglio
Centrale Latte-Ina Casa
Volsinio-Lib. Centocelle

III GIORNATA

Forestale-S. Lorenzo
Ostiense-Adriatica
Tivoli-Achillea
Valcorso-Estempoli
Passo Corese-Pro Tivoli
Lib. Campidoglio-Centrale L.
Ina Casa-Volsinio
Torpignattara-L. Centocelle

IV GIORNATA

S. Lorenzo-Torpignattara
Adriatica-Forestale
Achillea-Ostiense
Estempoli-Tivoli
Pro Tivoli-Valcorso
Centrale Latte-Passo Corese
Volsinio-Lib. Campidoglio
Lib. Centocelle-Ina Casa

V GIORNATA

S. Lorenzo-Adriatica
Forestale-Achillea
Ostiense-Estempoli
Tivoli-Pro Tivoli
Valcorso-Centrale Latte
Passo Corese-Volsinio
L. Campidoglio-L. Centocelle
Torpignattara-Ina Casa

VI GIORNATA

Adriatica-Torpignattara
Achillea-S. Lorenzo
Estempoli-Forestale
Pro Tivoli-Ostiense
Centrale Latte-Tivoli
Volsinio-Valcorso
Lib. Centocelle-Passo Corese
Ina Casa-Lib. Campidoglio

VII GIORNATA

Adriatica-Achillea
S. Lorenzo-Estempoli
Forestale-Pro Tivoli
Ostiense-Centrale Latte
Tivoli-Volsinio
Valcorso-Lib. Centocelle
Passo Corese-Ina Casa
Torpignattara-L. Campidoglio

VIII GIORNATA

Achillea-Torpignattara
Estempoli-Adriatica
Pro Tivoli-S. Lorenzo
Centrale Latte-Forestale
Volsinio-Ostiense
Lib. Centocelle-Tivoli
Ina Casa-Valcorso
L. Campidoglio-Passo Corese

IX GIORNATA

Achillea-Estempoli
Adriatica-Pro Tivoli
S. Lorenzo-Centrale Latte
Forestale-Volsinio
Ostiense-Lib. Centocelle
Tivoli-Ina Casa
Valcorso-Lib. Campidoglio

Torpignattara-Passo Corese

X GIORNATA

Estempoli-Torpignattara
Pro Tivoli-Achillea
Centrale Latte-Adriatica
Volsinio-S. Lorenzo
Lib. Centocelle-Forestale
Ina Casa-Ostiense
Lib. Campidoglio-Tivoli
Passo Corese-Valcorso

XI GIORNATA

Estempoli-Pro Tivoli
Achillea-Centrale Latte
Adriatica-Volsinio
S. Lorenzo-Lib. Centocelle
Forestale-Ina Casa
Ostiense-Lib. Campidoglio
Tivoli-Passo Corese
Torpignattara-Valcorso

XII GIORNATA

Pro Tivoli-Torpignattara
Centrale Latte-Estempoli
Volsinio-Achillea
Lib. Centocelle-Adriatica
Ina Casa-S. Lorenzo
Lib. Campidoglio-Forestale
Passo Corese-Ostiense
Valcorso-Tivoli

XIII GIORNATA

Pro Tivoli-Centrale Latte
Estempoli-Volsinio
Achillea-Lib. Centocelle
Adriatica-Ina Casa
S. Lorenzo-Lib. Campidoglio
Forestale-Passo Corese
Ostiense-Valcorso
Torpignattara-Tivoli

XIV GIORNATA

Torpignattara-Centrale Latte
Volsinio-Pro Tivoli
Lib. Centocelle-Estempoli
Ina Casa-Achillea
Lib. Campidoglio-Adriatica
Passo Corese-S. Lorenzo
Valcorso-Forestale
Tivoli-Ostiense

XV GIORNATA

Centrale Latte-Volsinio
Pro Tivoli-Lib. Centocelle
Estempoli-Ina Casa
Achillea-Lib. Campidoglio
Adriatica-Passo Corese
S. Lorenzo-Valcorso
Forestale-Tivoli
Ostiense-Torpignattara

CALENDARIO GARE « JUNIORES »

I GIORNATA

Esperia-Palombara
S. Paolo-L.V. Alba
P.V. Alba-Estempoli
Tivoli-Albula
Adrianense-Pro Tivoli

II GIORNATA

L.V. Alba-Esperia
Estempoli-S. Paolo
Albula-P.V. Alba
Pro Tivoli-Tivoli
Palombara-Adrianense

III GIORNATA

Palombara-L.V. Alba
Esperia-Estempoli
S. Paolo-Albula
P.V. Alba-Pro Tivoli
Tivoli-Adrianense

IV GIORNATA

Estempoli-Palombara
Albula-Esperia
Pro Tivoli-S. Paolo
Tivoli-P.V. Alba
L.V. Alba-Adrianense

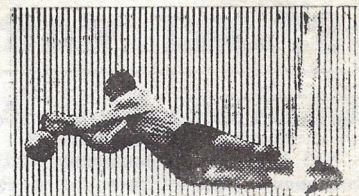

V GIORNATA

L.V. Alba-Estempoli
Palombara-Albula
Esperia-Pro Tivoli
S. Paolo-Tivoli
P.V. Alba-Adrianense

VI GIORNATA

Albula-L.V. Alba
Pro Tivoli-Palombara
Tivoli-Esperia
P.V. Alba-S. Paolo
Adrianense-Estempoli

VII GIORNATA

Estempoli-Albula
L.V. Alba-Pro Tivoli
Palombara-Tivoli
Esperia-P.V. Alba
Adrianense-S. Paolo

VIII GIORNATA

Pro Tivoli-Estempoli
Tivoli-L.V. Alba
P.V. Alba-Palombara
S. Paolo-Esperia
Adrianense-Albula

IX GIORNATA

Albula-Pro Tivoli
Estempoli-Tivoli
L.V. Alba-P.V. Alba
Palombara-S. Paolo
Esperia-Adrianense

CALENDARIO GARE « ALLIEVI »

I GIORNATA

S. Paolo-Tivoli
Pro Tivoli-Lauretana
F.C.T.-A. Ferraris
Cristo Re-P.V. Alba

II GIORNATA

Tivoli-Cristo Re
Lauretana-S. Paolo
A. Ferraris-Pro Tivoli
P.V. Alba-F.C.T.

III GIORNATA

A.S. Tivoli-Lauretana
S. Paolo-A. Ferraris
Pro Tivoli-P.V. Alba
Cristo Re-F.C.T.

IV GIORNATA

Lauretana-Cristo Re
A. Ferraris-Tivoli
P.V. Alba-S. Paolo
F.C.T.-Pro Tivoli

V GIORNATA

Lauretana-A. Ferraris
A.S. Tivoli-P.V. Alba
S. Paolo-F.C.T.
Cristo Re-Pro Tivoli

VI GIORNATA

Cristo Re-A. Ferraris
P.V. Alba-Lauretana
F.C.T.-Tivoli
Pro Tivoli-S. Paolo

VII GIORNATA

A. Ferraris-P.V. Alba
Lauretana-F.C.T.
Tivoli-Pro Tivoli
S. Paolo-Cristo Re



SPORT VARIO

CARICHE A. I. A.

Nel salone delle conferenze della locale Sezione A.I.A. — presente il rag. Ezio Moriconi, Presidente del locale Comitato della Lega Giovanile — si è svolta l'annuale assemblea degli arbitri di calcio tiburtini, che hanno chiamato a presiederla, il collega Angelo Pàstena. Il comm. Edoardo Mariotti, presidente uscente, svolge la relazione morale e finanziaria dell'annata, dalla quale risulta l'intensa attività svolta dagli arbitri tiburtini e che si sintetizza in ben 566 uscite sui rettangoli di gioco. Il relatore spiega alla assemblea l'opera svolta dal Consiglio Direttivo uscente per evidenziare gli elementi meritevoli e affinarne le qualità; a tale scopo per avere un maggior campo di scelta, annuncia che la C.A.R. è sul punto di concedere alla Sezione di Tivoli il permesso per un nuovo corso aspiranti arbitri. Con simpatiche parole il commendatore Mariotti sottolinea lo spirito di collaborazione e i sentimenti di amicizia che legano gli arbitri tiburtini alla C.A.R. dalla quale ricevono sempre cortese e preziosa collaborazione, oltre che fraterna comprensione.

Dopo la sintetica relazione finanziaria, avallata dal Collegio Sindacale, le relazioni vengono approvate all'unanimità. Si passa così alle votazioni che vengono effettuate in due tempi: l'una per l'elezione del Presidente, l'altra per quella del Consiglio Direttivo.

Il collega Pàstena, Presidente dell'Assemblea, a scrutinio avvenuto, riconferma il Comm. Edoardo Mariotti a Presidente della Sezione di Tivoli, mentre successivamente proclama i nuovi componenti del Consiglio Direttivo, nelle persone degli arbitri: Di Bello Paolo, Petrini Aldo, Jannilli Alfredo. A comporre il Collegio Sindacale, sono stati chiamati gli arbitri: Pàstena Angelo, Jannilli Alfredo e Ruggeri Guido.

Alla fiorente Sezioni dell'A.I.A. e a tutti gli arbitri tiburtini, i rallegramenti e i migliori auguri di buon lavoro.

KARTISMO

Gianluigi Picchi, il valoroso alliere del Kartismo Tiburtino, ha brillantemente debuttato sulla pista di Vallelunga, nella formula 4, riportando il record della pista oltre ad una brillante affermazione individuale.

A Parigi, nel corso dei campionati Europei di Kart, il nostro Campione ingiustamente escluso dai Campionati Mondiali disputati alla Pista d'oro, ha portato alla vittoria la squadra italiana, classificandosi primo degli azzurri.

TROFEO DIONISI

Il Trofeo Dionisi di bocce, che viene assegnato alla squadra che si aggiudichi per due anni la competizione, rimarrà in palio ancora per un altro anno almeno, essendo stata quest'anno la rappresentativa di Guidonia a spuntarla contro la candidata al Trofeo, e cioè la forte compagine del Circolo San Michele.

A causa del maltempo, le prove eliminatorie e le finali si sono svolte in due giornate distinte.

Le quattro coppie giunte alle semifinali sono state le seguenti: Donati Otello-Zarelli Angelo, della Lauretana di Guidonia; De Simone Tito-Mariani Orlando, del Dopolavoro Ferroviario di Tivoli; Tani Gioacchino-Messa, del Circolo San Michele; Braccialarghe Raso-Di Giambattista Guido del Circolo San Michele Tivoli.

Erano rimaste escluse dal gran finale, durante le prove di qualificazione, le squadre dei Circoli bocciofilo dei F.lli Fenni di Guidonia e del Dopolavoro Ferroviario di Castelmadama.

Nel corso della prima semifinale, la coppia Donati-Zarelli superava agevolmente il duo Braccialarghe-Di Giambattista, mentre più incerta è stata fino alle ultime battute l'altra semifinale che ha visto fronteggiarsi le coppie De Simone-Mariani e Tani-Messa. Questi ultimi cedevano solamente di strettissima misura e sul finale (12-11) al duro e continuo attacco degli avversari, che entravano in finale per il primo e secondo posto, mentre Tani-Messa e Braccialarghe-Di Giambattista scendevano di nuovo in campo per il terzo e quarto posto. Ne è risultata una gara particolarmente avvincente per un imprevisto colpo di scena provocato dal quasi ottantenne Braccialarghe e dal suo compagno quando, sul risultato di 11 a 2 a loro sfavore, effettuavano uno spettacolare ed entusiasmante sprint, aggiudicandosi il terzo posto assoluto.

La classifica è pertanto la seguente:

1. Donati-Zarelli (Lauretano Guidonia), targa e medaglia similoro; 2. De Simone-Mariani (Dopol. Ferroviario Tivoli), coppetta e medaglia d'argento; 3. Braccialarghe-Di Giambattista (Circolo S. Michele Tivoli) medaglia di bronzo; 4. Tani-Messa (Circolo S. Michele), medaglia di bronzo.

C.D. dell'A.S. TIVOLI

De Rossi Ivo - *Presidente*
Teodori Franco - *V. Presidente per la Sez. Calcio*
La Caita Carlo - *V. Presidente per la Sez. Ciclismo*
Del Priore Giovanni - *V. Presidente per la Sez. Atletica*
Pastori Ottavio - *V. Presidente per la Sez. Pugilistica*
Galli Olindo - *Direttore Tecnico*
Tozzi Aldo - *Cassiere*
Giocondi Mario - *Segretario*
Testi Antonio - *V. Segretario*

Al Consiglio di Presidenza collabora un Consiglio direttivo composto dai Sigg. Adriano Ambrosini - *Addetto alla Segreteria*

Taborri Pasquale - *Censi Enrico - Addetti alla Segreteria Economica*
Lucarelli Agapito - *De Santis Dino - Accompagnatori della squadra di calcio*
Daggiante Giulio - *Frezza Vincenzo - Milani Gianfranco - Addetti alle squadre giovanili*
Castelli Faliero - *Direttore Sportivo Sez. Ciclistica*
Sallesi Rodrigo - *Placidi Virgilio - Addetti Sez. Ciclistica*
Dott. Tartaro Pietro - *Medico Sociale*
Dott. Bianchi Fasani Fausto - *Presidente Commissione Atletica*
Meucci Carlo - *Cipolloni Nello - Ricci Basilio - Amicucci Giuseppe - Avv. Bagazzoli Antonio - Cadonici Eraldo - Bitocchi Antonio - Cacioni Giuseppe - Petroselli Antonio - Varisco Giovanni - Consiglieri.*

A. I. A.

SETTORE ARBITRALE - SEZIONE DI TIVOLI

La Presidenza della Sezione A.I.A. di Tivoli porta a conoscenza degli interessati che il 17 Settembre la Direzione ha ripreso la propria attività.

Le consuete lezioni tecniche si tengono alle ore 20.

Si ricorda che la sede è in Via Inversata 4.

COMUNICATO DEL SETTORE GIOVANILE

Dal Comunicato n. 3 del 6-10-1965

1) *Date inizio Campionati:*

I Campionati indetti ed organizzati dal Comitato avranno inizio il 1 Novembre 1965.

2) *Indennizzi:*

Le squadre ospitanti dovranno corrispondere alle Società ospitate l'indennizzo di viaggio, fissato in L. 3.000.

3) *Tempo di attesa:*

Il tempo di attesa stabilito resta fissato in 30'.

4) *Palloni di gara:*

La squadra ospitante o prima nominata dovrà porre a disposizione dell'arbitro almeno due palloni regolamentari; quella ospitata almeno uno.

ELENCO DELLE SOCIETA' DIPENDENTI DAL COMITATO LOCALE DI TIVOLI STAGIONE 1965/66 COLORI SOCIALI ED INDIRIZZI

S.S. S. Paolo - Bianco Rosso - Tivoli, P. Colonna 7
A.S. A. Ferraris - Giallo Rosso - Ponte Lucano - Tivoli, presso Parr. S. Giuseppe Artigiano
Pol. Lib. Palombara - Rosso ble - Palombara, Via Garibaldi 63
S.S. Lib. Villalba - Bianco Rosso - Villalba, Via Umbria 5
Club F.C.T. - Verde Giallo - Tivoli, Via Inversata 16
U.S. Lauretana - Giallo Rosso - Guidonia, Via P. Andreano 4
A.S. Tivoli - Amaranto Ble - Tivoli, P. S. Croce 12
Pol. Villalba - Rosso Ble - Villalba, Corso Italia
S.S. Estempoli - Viola - Tivoli, Via Empolitana 90
A.S. Pro Tivoli - Amaranto ble - Tivoli, P. S. Vincenzo 1
A.S. Cristo Re - Giallo Azzurro - Marcellina, Via M. Grappa 20
C.S. Esperia - Arancione Nero - Tivoli, Viale Arnaldi 21
A.S. Albula - Azzurro - Bagni Tivoli
Pol. Adrianense - Bianco Verde - Tivoli, Villa Adriana Via Roso

UBICAZIONE CAMPI DA GIOCO

Villalba - Campo Todini - Corso Italia
Bagni Tivoli - Campo Passariello - Bagni Tivoli
Palombara - Campo Torlonia - Via Maremmana Inf. Palombara
Esprete - Campo Conversi - Via Maremmana Ponte Lucano Esprete
Tivoli - Campo S.M. - Via Empolitana
Ponte Lucano - Campo Locale - Tenuta Galli Foce
Guidonia - Campo Locale - Via C. Donat 1

LETTERA DI UNA SERVA

Caro il mio Direttore,

mi ha tanto spiaciuto che per la mia precedente lettera ti hanno fatto la servazione. Ora li Ronci sono pagati, li canali sono fatti e l'acqua fa la nasconnarella. Mo la vedi e ti sparisce sotto il naso. Se la pigli te la tocca a buttà perché è quinata. Io mi aricomsolo perché pure alla Quaregna e alla Impolitana stanno peggio di me. Lì una volta bevevano l'acqua Rivellese, mò non sanno come chiamarla. Prima si andava a bere l'acqua al fontanelle della Quaregna perché era fresca e leggera. Adesso per impire una boccia devi mettere prima a fare lo sugo, così doppo due ora lo trovi fatto. Se poi vuoi frettarti, ti devi portare una boccetta vota delle gnizioni. Se te dico li discorsi che fa la gente e le giaculatorie alla riversa che mannano, se fa rosso pure lo scritto che te sto scrivendo. Ma speriamo bene. Appena ariva la botta finale delli Ronci e della Rivellese te donerò il secchio che lo metteranno al museo de Tivoli quando lo faceranno.

Distintamente tua

CLARABELLA

Concluso il Settembre Tiburtino

Il bel tempo ha decisamente voltato le spalle agli organizzatori dell'Azienda Autonoma di Cura Soggiorno e Turismo nella giornata conclusiva delle manifestazioni del « Settembre Tiburtino » e il violento nubifragio abbattutosi sulla città è stato il grande protagonista della « XVIII Sagra del Pizzutello ».

Il programma della giornata, per l'inclemenza meteorologica, si è svolto in forma ridotta, frustrando in parte gli sforzi degli organizzatori ed impedendo la trionfale conclusione delle celebrazioni settembrine.

La Mostra delle Uve da tavola, allestita al Largo Garibaldi con buon gusto ed originalità, ha visto la partecipazione di 30 coltivatori diretti con la esposizione di 42 esemplari di uve presentati su appositi vasi in ceramica prodotti dall'artigianato locale.

composta da elementi tecnici e dai rappresentanti delle Delegazioni turistiche straniere, ha formulato il verdetto che verrà reso noto in occasione della premiazione ufficiale degli espositori che avverrà nei prossimi giorni.

La proclamazione dei vincitori del « 2. Concorso internazionale di pittura estemporanea » è stata effettuata nella stessa mattinata presso l'Istituto « N. Tommaso ». Il presidente dell'AACST perito ind. Stefani, alla presenza delle Autorità ha rivolto brevi parole di saluto a tutti i pittori partecipanti e, parafrasando la nota espressione del barone De Coubertin all'indirizzo dei partecipanti alle Olimpiadi, ha avuto cortesi espressioni per coloro che

non sono risultati tra... i vincitori.

Il verdetto della Giuria è stato unanime. Essa era composta dal per. ind. Pietro Stefani in qualità di presidente della Commissione dai professori Appella, Anton Giulio Falena, Hortmann, Sigfrido Mauaz, Gino Spalmach, Gioacchino Valverde e dott. Ettore Pieracciani. Segretario della Giuria il rag. Rasorio Scarpulla, segretario tecnico Enzo Galeazzi della Galleria « I Volschi ». Il primo premio-acquisto di L. 250.000, come abbiamo annunciato nei giorni scorsi, non è stato assegnato ed è stato destinato ad incrementare il 1. premio della prossima estemporanea. In tal modo la Giuria ha inteso sottolineare l'importanza del « Premio internazionale di pittura estemporanea » indetto dalla AACST.

I restanti premi sono stati così assegnati: 1) Carlo Marcantonio, premio-acquisto di L. 150.000 per « L'Aniene a Tivoli »; 2) Nazareno Cugurrà, L. 100.000 per « Vedute di Tivoli con la pianura »; 3) Alfonso Avitabile, L. 80.000 per « Tivoli 1965 ».

Le manifestazioni pomeridiane sono state forzatamente rinviate per il maltempo. Così è stato per il « Concerto di prosa » che avrebbe dovuto svolgersi a Piazza del Plebiscito. Particolarmente apprezzata è stata invece la distribuzione gratuita di circa 10 quintali di pizzutello che è stata effettuata ai turisti ospiti di Tivoli.

A sera, esauritasi la sfuriata temporalesca, ha avuto luogo lo spettacolo pirotecnico allestito dalla Ditta Cutullè sul Monte Catillo.

S'areropre la Caccia

— Nfra settimana, era fatta 'na casa come 'n specchiu, m'era avvantaggiata. Volea j a Cuntigliolu lu giorno della festa della Madonna; volea tené a sole quelle creature; ci volea sta dalla mmatina alla sera. Prestu s'areoropru le scole e chi sa a quali buci li mannerannu... 'nvece carestia a repull casa de ber novo. Vi voria fa vedé... lu magazzinu dellu stracciaro è 'n fiore.

Sabbatu, verzu sera, arevenne maritimu cheanu. Tenea 'n fogghiu 'n mani, Dico: — Ch'è successu Giuvà? dice: — Se ropre la caccia dimà. — Non ci crederete. Me pigghia 'n sudore friddu, che se m'avisseru data 'na sassata 'ncapu, era megghio.

— « S. Antonio meu, ci aresemo! »... Isu non se sgomentà pégnente, dice: « Ma che sta a dormì? Lesta, damme 'na mani. La ghiave dellu stanzinu andò sta? — Ma te la so data a te, che va cerchenno? »

Non vi dico quello che seppe caccia da loco dentro: scarpuni, 'na giaccaccia piena de muffa, lu cappellu de Gasparò, lu carneru, lu focile, le cariche, li pezzi de piummu che se vè arrobbenno alla gente. Lu cane, che a forza de strillà lu so abituatu alla caccia, areconosci li preparativi, ncuminchià a zompà, a fa certi strilli che pare a 'n cristianu. Mancu a dillo li figghi tutti 'nfervorati se misero a portà pé la casa tutta quella robbaccia. Avea vogghia a strillà!

— Papà, venemo pure nui a caccia...
— Io vaggio a recogghie li cellulzi...!
— Io paaro lu ocile — facea quillu micchittu. Ci fece: — Giuvà, aremitti tuttu dentro, caccia sa robba massera, quannu ànnu pigghiatu sonnu.

— Tu sì matta!... ntantu me faccio lo piummu.
Acchiappà 'na padellaccia, la mese allu focu, ci mettì quattro pezzi de piummu, lo fece squagghia, pò lo ghiettà a na conco-

lina d'acqua. Non te dico la sbruffatà d'acqua, quanno cascà quello piummu 'nfocatu.

Toto, lu figghiu più rossittu se mese a piagne:

— Oh mà, papà vò vedé se ciavemo li vermi... Pure Rosa de rocona facea ssoi quanno stea male io. Papà, magnate la ruta, che te guarisci.

Atru che ruta! cò quilli nervi... se mese a strillà come 'nossesso.

— Ghiete a lettu delinquenti.

Vidi a che puntu ariva stu desgraziatu! Ué aggiustasse le schifenze see, se mette pure a dì ste mali parole a quest'anime de Dio! Doppu s'engrassà li scarpuni cò 'n pezzu d'assogna rancica, che te dea allu stommacu. Appena l'era palunti bbè bbè, li porta dapedi allu lettu. Se tratta che quanno ghì pé reutrà alla cammora m'arefece aretu pé la puzza.

Dette da cena a quilli pori figghitti, li fece mette a dormì e finarmente pure issu pareo che fusse ferniti li preparativi.

A 'n certu puntu come se ci fusse muzzicatu la tarantula fa:

— Uh! e la ciuvetta, la ciuvetta, andò la sete messa?

— La ciuvetta?!... quale saria la ciuvetta? quillu malloppu de pennacce zozze, 'n cima a quillu mazzolu?

— Quella, quella, vidi 'npò Marianni! bella de Giuvanni seu! Dammene 'na mani, vardemo sopra allu parchettone.

Ma tu sì mattu! A quest'ora Lasciame dormì. Loco non ci sta, so missu tuttu a posto l'atreri.

— « Va bbè, tantu unu s'è da fa tuttu da sé ». Acchiappà la scala e tirà ghiò pure lu scallalettu della nonna, tuttu 'n mezzu a casa.

Siccome non la trovò ghi a svigghia li figghi. Quilli 'nsonnuli aresponeanu: — Non lo sapemo! Ma quella sbira della femmina, che non perde pilu, dice; Papà, se la magnà la ghiatta quanno litigà collu cane. Eranu mannate tutte le penne pé l'aria e mamma ghiettà tuttu alla monnezza.

— Essa non se sapea gnente, facea Giuvanni, e megghio che me ne vagghia, che se nò la sderino.

Io fecea fenta da dormì, ma colla coda dell'occhju vardea la finale. Vedde che se 'mmascherà alla megghio cò quilli pannacci, ghiamà lu cane, sbattì la porta e se ghi.

LYDUA MARIOTTI

ASS.NE NAZ.LE DEL FANTE

Sez. « Adolfo Scalpelli »

Il 28 settembre, presso la sede della sezione Combattenti e Reduci, g. c., si è riunito il C. D. della Ass. Naz. Fanteria, sezione di Tivoli « A. Scalpelli », per il rinnovo delle cariche sociali; ecco i risultati:

Presidente: Cav. Uff. Garberini Pietro
Vice Presidente: Sig. Putzolu Giovanni
Segretario: Sig. Usai Luigi
Cassiere: Sig. Conti Mario
Sindaci: Prof. Parmegiani Antonio - Sig. Silvani Cleoto - Sig. Cutullè Antonio.
Auguri di buon lavoro dal « Notiziario Tiburtino ».

RICETTA DEL MESE

Fettuccine alla crema

Far fondere un etto di burro con pochissimo trito di cipolla in un tegamino; aggiungere 2 etti di piselli freschi (o in scatola), 1 etto e mezzo di prosciutto tagliato a dadini e funghi freschi o secchi. Salare quanto basta. Non appena tutto sarà rosolato, versare 2 bicchieri di latte. Cuocere a fuoco molto lento finché il sugo non si sia un pò condensato e i piselli e i funghi ben cotti. Versare la crema ottenuta sulle fettuccine appena scolate e servire. Sarete sicure di aver preparato un piatto squisito e raffinato.

PATRIZIA

SAGRA DEL PIZZUTELLO

Fra banco e banco

— Quanto costa?

— 200 lire al chilo.

— Non le pare un pò esagerato?

— Si vede proprio che si' de Roma!

Se ci fosse ito tu a potà, a zappà, a cercà le pelùsule, a 'nsorfà, e da tre o quattro vòte lo ramatu, a nariatà, a scacchià e a portà le cannele a S. Sidoro perché mannesse le raninate a quilli de Frascati, non parleressi così!!

— Commà, commè che si missu lu banco?

— Che pozzo aregalà l'uva a quilli bagarinacci de Roma? nte dannu gnente e pare che te fannu mpiacere.

— E se n'areesci a vennela tutta?

— La metto a mbiunzu, e tra vaga e preucci ci faccio 'na botte d'acquatu pè quella ghiavica de maritumu!

— Maria mea, co' sti prezzi non se pò più 'l'nnanzi! Docentu e più lire lu chilu! Va be' che è uva corna, ma lo troppu è troppu, co' docentu lire ci pigghio tre chili d'abbotta-butti.

— Zinforò, sa che te dico? Forze avea raggione propiu quillu poru Talegalli.

— E che dicea, Mari?

— Che co' lo pizzutello ci vonnu fa le supposte pe' li reazzitti che ci hannu li vermi.

— Io non lo saccio. S'uva è sempre un pò aspretta e verde come lu raganu, che siano ssì concimi chimici? nsaccio che fa'.

— Mariantò, tu ha da fa comme la mamma, ci ha da tagghia, lu molliculu quannu è tempu seu!

— Mò s'acqua propriu nci volea!

— Perché Sabbè?

— Perché l'uva s'ammala, fa la muffa fra le vaga e cala de prezzu.

— Cala de prezzu? Pora cocca, cresce- rà, te lo dico io!

— E perché?

— Perché è megghio de na purga: uva e penicillina, un rappagghiu gni matina.

Monte Catillo

O luminosi giorni dell'infanzia,
trascorsi errando
fra le ginestre e i timi profumati
delle tue balze
alla ricerca del tesoro antico,
gonfie le tasche
di scorie nere delle stelle erranti,
di bacche rosse
delle rose canine e biancospini.
Eri il mio mondo e il paradiso, tutto.
Grida festose.
lanciavo al sole, ritto sulla roccia.
Era solo per me l'ultimo raggio
di rosso vivo
che si spegneva dietro il Cupolone.
Ed obbedivo triste
alle fiammelle delle case antiche,
che mute m'invitavano al ritorno.
Eri dei monti il più malioso monte,
posto a vegliare
su di un paese magico, incantato...
...E poi la vita mi portò lontano...
Vent'anni dopo, ed era giugno pieno.
La tua stagione
che ti riveste di ginestre d'oro.
In grigioverde
m'inerpicavo con il cuore in gola
verso la cima
e mi sentivo veramente a casa.
Venivo a te
da un inferno di fuoco e di rovine.
Ma pure tu,
Ma pure tu, ferito, mi mostravi
là, sulla roccia,
la nostra croce malamente torta.
Volsi lo sguardo anelo
sul paese cullato nei miei sogni
e vidi un cimitero
di case sbriciolate e non un suono
od una voce amica.
Versammo insieme il nostro pianto
[amaro
Io, col mio cuore d'uomo,
tu col lamento delle foglie scosse
dal vento di ponente.
Fuggii lontano e mi portai geloso
la scheggia ostile
ch'aveva stroncato un fior di caprifoglio.
E mi vedesti ritornare ancora.
Bianchi i capelli, e in cuore
l'ombra pesante delle mille croci.
Non ero più il monello.
Troppa messe di morte queste mani
avean raccolto,
troppo pianto m'aveva bruciato gli occhi.
E tu, immutato,
mi richiamasti con gli accenti noti,
a te per sempre.
Nella piega più verde e più fiorita
ora nascondi il nido
pigolante di tanti passerotti,
e in assi vive
il monello ridente e vagabondo,
che mosse un giorno
alla ricerca del tesoro antico.
Ed ogni sera, quando tutto tace,
e splendono le stelle,
mi siedo ai piedi della grande croce
che t'ho donato,
eterno pegno di un immenso amore.
E la preghiera,
che sale al labbro dal mio cuore stanco
si fonde ancora
al sospirar dell'erica e del timo.
Così, sempre così,
sarò con te, mio monte, fino a quando
il rosso vivo
darà luce di gioia al mio tramonto.

Don NELLO

DISCHETTI VOLANTI

VILLALBA

— Comparé, la sa la nova?
— Nò, compà. Che me dici?
— Mò cambianu nome a Villalba.
— E come la ghiamanu?
— « Villacqua »
— E perché?
— Abbasta che un riazittu nfonne la
cannula, che s'allaga tuttu lu paese!

CITAZIONE STORICA

Dicea lu munticellese bonanima:
« Figghiu meu, finché campo, a casoma
commanno io!
Se tu vò fa comme te pare, pò i a 'mpo-
stu solu!
« Andò, papà »?
— A Tivuli!

I VECCHI DELL'OSPIZIO

— O Pe, si ntsu?
— E ch'accghio da sentì, Giusaffà?
— Hannu compratu lu pastificiu Belar-
dini alla stazziò! Ci trasferisciu locò!
— Se vede propiu che lu munnu cam-
mina, Pé! Quann'emmo reazzitti ci man-
neanu a comprà lu remore delle carrozze.
Mò che semo vecchi ci mannanu a com-
prà lu remore delli treni!

VIA DEL PONTE GREGORIANO

Il 10 novembre dell'anno 1835, i cittadi-
ni di Tivoli, radunati « in pieno e ordinato
concesso nell'aula consueta del municipa-
le palazzo, decisero ad unanimità di suf-
fragi che, per memorando ricordo delle fu-
ture generazioni tiburtine, si scolpisse in
marmo non solo il nome del Pontefice
(Gregorio XVI), cui più che ad ogni altro
scorgeasi la città debitrice, ma eziandio
quello di tutti coloro (i Cardinali, Massi-
mo ed altri), che con zelo, secondate ne
avean le mire ». (v. Stanislao Viola, in
Tivoli nel decennio della deviazione del
fiume Aniene nel traforo).

Fu perciò ordinato — gonfaloniere il
cav. Francesco Bulgarini — che, all'arteria
urbana, compresa tra P. Palatina e Lar-
go S. Angelo, si dessero, a sezioni diver-
se, i nomi: Via Rivarola, Piazza Rivarola,
Via del Ponte Gregoriano, Ingresso al Tra-
foro e Piazza Massimo.

Negli anni che seguirono, l'arteria ebbe
un solo nome, come ora, Via del Ponte
Gregoriano; Piazza Rivarola assorbì l'a-
rea dell'attigua Piazza S. Valerio, così
chiamata in onore del Santo Patrono della
Chiesa demolita il 2 maggio 1777, per am-
pliare la Via Valeria, ora V. S. Valerio;
e Piazza Massimo divenne Largo Massimo.
Nel prossimo itinerario parleremo di
Porta Cornuta o S. Angelo.

ANTONIO PARMEGIANI

SOTTO I CIPRESSI

Nella chiesa di Sant'Andrea, il Protona-
rio apostolico Sigismondo D'Alessio ha
celebrato solenni funerali in suffragio del-
la signora Teresa Teodori in Mancini.

Il rito si è svolto tra la generale com-
mozione della folla che gremiva il tempio,
perché la giovane madre, che lascia anche
due bambini di cui uno di pochi mesi, era
conosciuta e tanto stimata per la sua
bontà e per le sue virtù domestiche.

E' morto nell'ospedale di S. Camillo in
Roma il Sig. Bruno Bernoni. Segretario
del Consiglio di Amministrazione delle
« Acque Albule ».

Le esequie, che si sono svolte nella Chie-
sa di S. Francesco a Tivoli, hanno confer-
mato la stima grande che la cittadinanza
aveva per l'estinto.

Alla moglie e al figlio, agli zii dott. Ma-
rio Adriano Bernoni, e sorelle, al cav. Mag-
gini Teodoro e parenti tutti, le vivissime
condoglianze di « notiziario » con la pro-
messa di cristiani suffragi.

E' deceduta a Montecatini la Signorina
Maria Coccanari, impiegata del nostro Co-
mune.

Ai funerali, in S. Francesco a Tivoli, so-
no intervenuti il Sindaco e il Segretario
generale, e un folto gruppo d'impiegati.

Ai fratelli Comm. Gustavo e Comm. Tar-
quinio, alle sorelle, ai nipoti e parenti tut-
ti, le nostre vivissime condoglianze, con
la promessa di cristiani suffragi.

E' passato a miglior vita, dopo aver
ricevuto tutti i conforti religiosi, Savi
Enrico Zerbino.

Alla moglie, ai figli e parenti le condo-
glianze più vive del « Notiziario ».

NON FIORI...

Hanno inviato offerte per S.S. Messe di
suffragio: cav. Paolantoni Mariano e Au-
rora Curti in memoria di Teresa Teodori
in Mancini; cav. Paolantoni Mariano in
memoria di Bruno Bernoni; Coinquillini
e colleghi d'ufficio in memoria della signo-
rina Maria Coccanari.

VILLAGGIO DON BOSCO

Il 26 ottobre si compirà il 15° anno della
fondazione della Casa del Fanciullo.

Non possiamo festeggiare il fausto avve-
nimento per mancanza di... grana.

Uniremo la ricorrenza a quella del 20°
anniversario della fondazione dell'opera in
Tivoli che cadrà nel 1966.

Dobbiamo però porgere un doveroso
ringraziamento a tutti i tiburtini e a tut-
ti gli Amici e Benefattori d'Italia e degli
U.S.A. che ci hanno permesso, con il lo-
ro aiuto e con la loro bontà, di raggiun-
gere mete, che non potevamo sperare. A
tutti il Signore ricambi centuplicato il be-
ne che ci hanno fatto.

GLI ARBITRI

Gli arbitri che hanno diretto gli incon-
tri di calcio, nel torneo « Coppa Mancini »
hanno rinunciato alle loro spettanze
a favore dei « ragazzi del Villaggio ».

La Presidenza ha rimessa all'Opera la
somma di L. 14.000.

Tutto il Villaggio porge il ringraziamen-
to più affettuoso e augura a tutti « Buon
Lavoro » nella nuova sezione calcistica.

I COLTIVATORI DIRETTI E L'AZIENDA DI SOGGIORNO E TURISMO

In occasione della mostra tenutasi il
19 Agosto, festa di S. Lorenzo, i Coltiva-
tori diretti hanno donato al Villaggio vari
cestini di frutta, uva e ortaggi, che erano
stati esposti. Due « platò » di pizzutello ha
regalato l'Azienda di Soggiorno e Turis-
mo in occasione della « Sagra del Pizzu-
tello ». Ai presidenti e a tutti i soci un vi-
vo grazie e gli auguri di raccolti sempre
più felici.

FIORI D'ARANCIO

Nella Chiesetta del Villaggio, Don Nello
ha benedetto le nozze di Giancarlo Stabi-
le e Silvana Lattanzi.

Mons. Amato Parmigiani, nella Chiesa
di Sant'Andrea, ha benedetto le nozze di
Franco Segatori e Anna Bitocchi. Gli spo-
si hanno voluto che anche i 70 ragazzi del
Villaggio festeggiassero l'avvenimento e
hanno fornito tutto l'occorrente per un
lauto pranzo di nozze.

A Quintiliolo, Padre Daniele ha benede-
tto le nozze di Passetti Egidio e di Teresa
Berti e Di Bello Alberto con Alba Ferro.

A tutti l'affettuoso augurio di tanta fe-
licità da parte del « Notiziario » e del
« Villaggio ».

QUARANTENNIO

Attornati da un folto stuolo di figli, ni-
potti, parenti e amici, Angelo Tomasini e
Moriandina Murat hanno festeggiato il
40° anno di matrimonio. La cerimonia re-
ligiosa è stata officiata da mons. D. Ama-
to Parmigiani nella chiesa di S. Andrea.
Al comm. Tomasini e alla gentile consor-
te i più fervidi auguri del nostro giornale.

Supplemento al n. 3 NOTIZIARIO TIBURTINO

A cura del **Villaggio D. Bosco** di TIVOLI

Suppl. a *Cusanostra*

Autorizzazione del Tribunale di Roma
N. 6937 del 4 giugno 1959

Direttore responsabile

D. NELLO DEL RASO

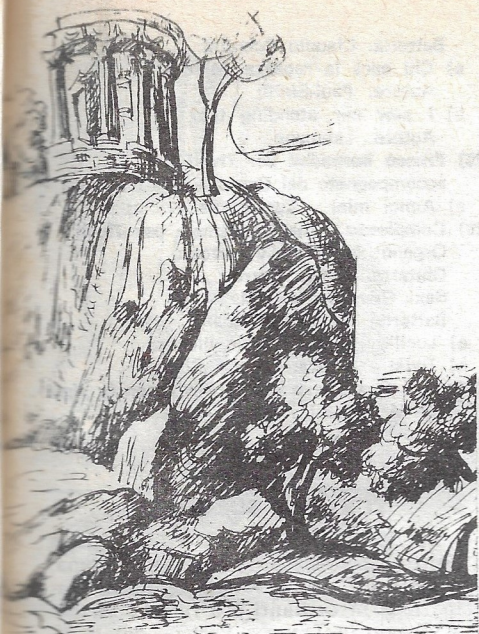

Al Teatro Italia
Giovedì 18 Novembre 1965, ore 20,30

CORRADO

il prestigioso presentatore della RAI-TV guiderà

IL 1° ESAGONALE DI MUSICA LEGGERA

« Trofeo Valle d'Aniene » indetto dall'ENAL di Tivoli.
Si esibiranno gentilmente **noti divi della RAI-TV.**

La serata è a totale beneficio del Villaggio Don Bosco.

PROGRAMMA:

PRIMA PARTE

Sigla della manifestazione composta dal concittadino M^o C. Silvani, eseguita dal Complesso « Juke Box » diretto da Bruno Ancona.

- 1) **Duo Fratelli Romanzi per Tivoli**
Chitarra: Italo
Cantante: Sestilio
a) Ora credo - Autore: Italo Romanzi
- 2) **Complesso « The karters » per Tivoli**
Pianoforte: Pino Arata
Chitarra: Bruno Cerrini
Sax: Natalino Pallucci
C. basso: Giorgio Giarè
Batteria: Enzo Cerrini
a) Wooly Bully - Autore: Sanodio
b) Tuff - Autore: Canon
- 3) **Sig.ra Maria Lusci Anderson per Subiaco**
accompagnata dal Complesso « Juke Box »
a) Granada - Autore: Lara
- 4) **Complesso « Gli Equi » per Vicovaro**
all'organo Moltoni Antonio
Chitarra: Roberto Proietti
Sax: Giovanni Orfei
C. basso: Agenore Ferrari
Batteria: Raffaele De Simone
a) Lo sai che amo solo te
Autore Giovanni Orfei
b) Le ragazzine si picchiano coi fiori
Autore: D. Pace
- 5) **Giovanni Santini per Vicovaro**
accompagnato dal complesso « Gli Equi »
a) La soffitta
Autore: Terranova
- 6) **Vittoria Orfei per Vicovaro**
accompagnato dal Complesso « Gli Equi »
- 7) **Franco Ventura per Vicovaro**
accompagnato dal Complesso « Gli Equi »
- 8) **Luigi Proietti per Vicovaro**
accompagnato dal Complesso « Gli Equi »
- 9) **Complesso « I G. Men » per Subiaco**
Chitarra: Sandro Castroni
Chitarra: Lorenzo Costantini

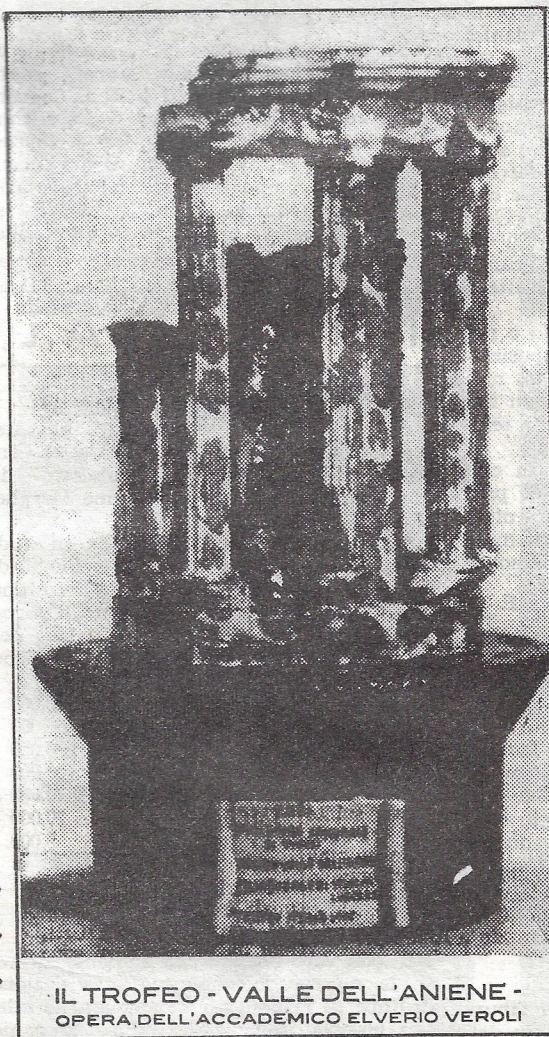

IL TROFEO - VALLE DELL'ANIENE -
OPERA DELL'ACCADEMICO ELVERIO VEROLI

- C. basso: Maurizio Rasoi
Batteria: Domenico Palma
a) Apache - Autore: Lordan
b) The rise and fall of fingle bunt
Autore: Rostill
- 10) **Miriam Guerra per Palombara Sabina**
accompagnata dal Complesso « Juke Box »
al Pianoforte il M^o Leo Binetto
a) Lui - Autore: Enriquez
 - 11) **Complesso « The Beatniks » per Castelmadama**
Chitarra: Enzo Salvatori
Chitarra: Renato Bussi
C. basso: Riccardo Caporossi
Batteria: Mauro Salvatori
a) Quel che ti ho dato - Autore: Richard
 - 12) **Maria Rita Mammolotti per Castelmadama**
accompagnata dal Complesso « The Beatniks »
a) L'amore mio - Autore: Migliacci
 - 13) **Guido Renzi per Tivoli**
accompagnata dal Complesso « Juke Box »
a) La notte - Autore: Adamo
- Pezzo di chiusura del Complesso « Juke Box »**
composto dai Prof.:
Pianoforte: Remo Petrini
Sax: Bruno Ancona
Basso elettrico: Sergio Zipri
Chitarra el.: Diego Zulian
Batteria: Enzo Visicchio

SECONDA PARTE

- Pezzo di apertura del Complesso « Juke Box »
- 14) **Vincenzo Riccio per Tivoli**
accompagnata dal Complesso « Juke Box »
a) Come una volta - Autore: V. Riccio
 - 15) **Chitarr. Gabriele Giannini di Moricone (per Palombara)**
a) 'O sole mio - Autore: Capurro-Di Capua
 - 16) **Complesso « The twin Brothers » per Guidonia**
Chitarra elettr.: Salvatore Narcisi
Tromba: Attilio Grutellini
C. basso: Pietro Proietti
Chitarra: Carlo Migliorini
Cantante: Beppe Cavallo

I BIGLIETTI SONO IN VENDITA PRESSO IL TEATRO ITALIA TEL. 22,374
POSTI NUMERATI L. 1.500 - NON NUMERATI L. 1.000

DATO IL CARATTERE DELLA MANIFESTAZIONE NON SI CONCEDONO ENTRATE DI FAVORE.

- a) Blu moon (sigla)
- b) Non voglio nascondermi - Autore: Adamo
- c) E voi ballate - Autore: Gelentano
- 17) Sergio Artero per Guidonia
accompagn. dal Complesso « The Brothers »
- a) Te lo leggo negli occhi
Autore: Fontana-Mecchia
- 18) Teodoro Di Silvio per Guidonia
accompagn. dal Complesso « The Brothers »
- a) 'na sera 'e maggio
- 19) Armando Buttera per Guidonia
accompagn. dal Complesso « The Brothers »
- a) Un bacio piccolissimo - Autore: Mescoli
- 20) Franco Cipolletta per Guidonia
accompagn. dal Complesso « The Brothers »
- a) Un bacio piccolissimo - Autore: Mescoli
- 21) Complesso « I Selvaggi » per Tivoli
Chitarra cond.: Giuseppe Di Nardo

- Chitarra ritm.: Fiorenzo Di Lorenzo
- C. basso - Antonio Montanari
- Batteria: Mario Crocchianti
- a) Resterai con me - Autore: I seguaci
- b) Boy - Autore: Dikson-Farall
- 22) Iole Zelli per Castelmadama
accompagnata dal Complesso « Juke Box »
- a) Ogni volta - Autore: Rossi
- Esibizione a sorpresa
- 23) Raimondo Reginelli per Castelmadama
accompagnata dal Complesso « Juke Box »
- a) Tu sei quella - Autore: Beretta
- 24) Complesso « I seguaci » per Tivoli
Pianola: Pietro Scardini
- Chitarra sol.: Giovanni Mattel
- Chitarra: Fiorenzo Clalone
- C. basso: Franco Bernardini

- Batteria: Claudio Scardini
- a) Chi sarà la ragazza del clan
Autore: Paul-Smith
- b) I saw uer standing ther
Autore: Leumann
- 25) Franco Bernardini per Tivoli
accompagnato dal Complesso « I seguaci »
- a) Amici miei - Autore: Pallavicini
- 26) Complesso « The Kangaros » per Tivoli
Organo: Marcello Vizzaccaro
- Chitarra: Sergio Ferro
- Sax: Giancarlo Clocchi
- Batteria: Marlo Vizzaccaro
- a) Lucille - Autore: Little Richard
- b) Twist - Autore: Clubby Cheher
- Chiude il Complesso « Juke Box » con la sigla
del M° Silvani

Segnaliamo al Comune:

IL CIMITERO

Nei giorni che hanno preceduto la ricorrenza dei morti e lo stesso 2 novembre, non crediamo di andare errati se diciamo che tutti gli abitanti di Tivoli, hanno visitato il Cimitero portando fiori e recitando preghiere sulle tombe dei loro cari.

Abbiamo dovuto constatare, con rincrescimento, che le cure poste dagli interessati affinché le tombe che raccolgano le spoglie dei loro cari fossero quanto di meglio e di più bello si possa immaginare, sono mal ripagate dal disinteresse di chi dovrebbe maggiormente curare la casa che ci dovrà ospitare tutti indistintamente.

Lungo la strada Empolitana, fino a ridosso dei cancelli del Cimitero, bivacco di rivenditori di fiori incontrollati e petulanti; ingresso fatiscante e pericolante; locali del custode e camera mortuaria sudici e ridotti a brandelli; chiesetta semi-diroccata e pericolosissima che consigliamo sia immediatamente chiusa affinché non abbia a verificarsi qualche grave sciagura; emiciclo in condizioni deplorable; viali mal tenuti così male e fortuna che il tempo è stato clemente; scarso servizio di sorveglianza e pulizia in giornate di così intenso movimento; oltre alla mancanza quasi totale di regolari fornicci di attesa per le salme in sosta.

Perché tanto disinteresse, quando è noto a tutti che è stato messo a disposizione dell'Amministrazione Comunale un mutuo non indifferente per compiere tali importanti lavori e che si stanno già da tempo pagando i relativi interessi?

Chiediamo a nome di Tivoli tutta che venga dato inizio al più presto al programma di lavori esistente e ciò oltre che per il decoro della nostra città, maggiormente per il rispetto dei nostri morti.

IL TRAFFICO IN V. A. DEL RE

Il traffico di V.A. del Re è diventato intenso e dobbiamo segnalare anche incontrollato, dando modo ad automobilisti e motociclisti sconsiderati di percorrere tale angusta arteria a velocità eccezionale degne dell'autodromo di Monza.

Chiediamo vengano posti cartelli con la scritta « veicoli al passo d'uomo » e preghiamo maggiore vigilanza dei Vigili motociclisti (che da un pezzo non vediamo più) e in caso contrario approfittare della Polizia Stradale che percorre continuamente tale via per ragioni di ubicazione della propria sede.

PIAZZA SANTA CROCE

Chiediamo se è vero che la Banca Tiburtina terminata la maestosa costruzione della degna propria sede, lustro e decoro di Tivoli, è intenzionata a sistemare la pavimentazione in Piazza S. Croce, facendo eseguire una vera opera d'arte con tanto di stemma di Tivoli in mezzo ad una riquadratura di marmi adatti?

Se è vero ciò, sarebbe il più bel regalo per la nostra città e noi fin d'ora ringraziamo anche per conto delle signore tiburtine che finalmente non vedranno più i loro tacchi infilarsi tra i selci.

TRAFFICO VEICOLARE IN VIA TREVIO

Vogliamo provare ad eliminare, almeno nelle ore del passeggio, il traffico a tutti i veicoli, nella più frequentata e calpestata via cittadina? E' solo una prova che chiediamo e siamo certi se ne avrà il ringraziamento di tutti i moltissimi pedoni.

BALAUSTRATA IN « VIA PANORAMICA »

Segnaliamo lo stato cui è ridotta la balaustra della Via Panoramica, opera di sconosciuti vandali, che hanno spaccato tutti i capitelli di travertino con le loro impudiche bravate.

Vogliamo provvedere?

CERNITA IMMONDIZIE A PIAZZA GARIBALDI

Saremmo grati, e ciò diciamo a nome di tutti i cittadini, se una volta per sempre verrà eliminato lo sconcio della cernita delle immondizie e relativa sosta di carrettini della N.U., furgoni, ecc. all'ingresso di Tivoli, per la consueta cernita e consegna delle immondizie. Al nostro grazie aggiungiamo quello dei turisti che ivi si soffermano più a lungo che in altre zone.

NOTIZIE E.N.A.L.

SEZIONE CULTURALE

Si porta a conoscenza di tutti gli interessati che l'E.N.A.L. ha trasferito il Centro Scuole « Istituto la Maddalena » da Piazza dell'Esedra a Viale Regina Margherita, 83 - Roma.

I prezzi praticati per ogni corso di studi sono di gran lunga inferiori a quelli di Istituti privati similari pur avendo una perfetta organizzazione unita ad un corpo insegnante specializzato di alto livello. Per comodità si riporta l'elenco dei Corsi con i rispettivi costi:

Licenza di scuola media	L. 60.000
Idoneità 3° e 4° ragioneria	L. 60.000
Maturità artistica	L. 70.000
Dattilografia	L. 20.000
Stenografia	L. 20.000
Lingue	L. 20.000
Tassa di iscrizione	L. 5.000
Informazioni telefono n. 480014	

NOTIZIE VARIE

SPORT

E' con vero piacere che abbiamo appreso la notizia dell'ennesima affermazione di Roberto Frinolli nel Triangolo di atletica leggera Italia - Finlandia - Romania svoltosi a Napoli. Frinolli con una partenza lenta ha comunemente dominato tranquillamente mantenendo sempre la testa e vincendo con 50" 3 sul rumeno Albrecht.

Successivamente il 15 Ottobre a Città del Messico il nostro Frinolli nelle « Piccole Olimpiadi » ha ottenuto ancora il successo vincendo in 51" i 400 m/h.

Al bravo Roberto auguriamo un sincero « ad maiora » per l'affermazione dello sport italiano.

TURISMO SOCIALE

— Dal 19 al 28 Novembre viaggio aereo in Egitto con il seguente itinerario: Roma, Beirut, Luxor, Cairo, Roma. Quota di partecipazione in contanti e a rate L. 148.000.

— Viaggio in Treno a Parigi - dal 28 dicembre 1965 al 3 gennaio 1966 da Milano a Milano. Quota di partecipazione in contanti e a rate L. 44.000.

— Volo ENAL in Libano e Giordania dal 31 dicembre 1965 all'8 gennaio 1966. Itinerario: Roma, Beirut, Baalbeck, Gerusalemme, Betlemme, Beirut, Roma. Quota di partecipazione in contanti e a rate Lire 149.500.

— Viaggi Soggiorno ENAL per sposi novelli e coniugi nelle seguenti località: Firenze, Genova (Riviera di Levante), Imperia (S. Remo Costa Azzurra), Messina (Taormina), Milano, Napoli (Capri), Padova, Perugia (Assisi), Roma, Torino, Venezia. Quota di partecipazione dalle Lire 21.000 alle Lire 42.000 per coppia a seconda delle località.

ISCRIZIONI ALLA FILODRAMMATICA DELL'ENAL

La Presidenza del nostro Dopolavoro Comunale ha deciso di metter su una brillante filodrammatica e fin d'ora accetta l'iscrizione di tutti coloro, maschi e femmine, che ne desiderano far parte.

La filodrammatica sarà curata e diretta dall'Accademico sig. Veroli Elverio, appassionato e serio nostro concittadino che si accinge a questa bellissima e ricreativa attività, con il massimo impegno e zelo.

Il primo lavoro sarà affrontato, da indiscrezioni pervenuteci, sembra sia il grandioso dramma rievocante la figura della Martire Tiburtina « S. Sinferusa e figli, martiri ».

Per iscriversi basta segnalare il proprio nominativo, età e indirizzo al botteghino del Teatro Italia.

Abbonatevi

al

NOTIZIARIO

TIBURTINO

Telefonare al 22.106